



XUNTA
DE GALICIA



cooperación galega

SUBVENCIÓN COOPERACIÓN 2022

DERECHO A UNA VIVIENDA DIGNA

Proyecto de construcción de viviendas



Vicente Ferrer

Transforma la sociedad en humanidad



© FVF

*“En la pobreza más extrema, en la humanidad más desnuda,
he encontrado la riqueza más grande”.*

Vicente Ferrer

- PRESENTACIÓN
- LA FUNDACIÓN VICENTE FERRER
- LOCALIZACIÓN
- NUESTRA ACTUACIÓN EN KOTHAPALLI
- UNA VIVIENDA QUE DIGNIFICA
- VIVIENDAS SEGURAS: ESPACIO DE PROTECCIÓN
- LAS FAMILIAS BENEFICIARIAS
- UN CAMBIO EN LA COMUNIDAD
- OBJETIVOS GENERALES Y ESPECÍFICOS
- PROCESO DE CONSTRUCCIÓN
- PLANOS DE LA VIVIENDA
- VIVIENDAS ADAPTADAS AL ENTORNO
- LA PRECARIEDAD DE SUS CASAS
- EQUIPO HUMANO
- UN COMPROMISO SOLIDARIO



PRESENTACIÓN

Cuando mi padre, Vicente Ferrer llegó a la India, hace más de 50 años, encontró a miles de personas que vivían en la más absoluta pobreza. Depositó sus esperanzas y sueños en conseguir una vida mejor para ellas, un mundo más justo y equitativo. Y lo hizo desde el convencimiento de que erradicar la pobreza y la desigualdad es responsabilidad de todas y todos y que con cada acción buena, grande o pequeña, avanzamos hacia un cambio real.

Durante más de medio siglo, la FVF ha trabajado junto a la población de las comunidades rurales del sur de la India para que recuperasen su autoestima y se involucraran en su propio desarrollo. Ha apoyado y acompañado a los colectivos más vulnerables: niñas y niños, mujeres y personas con discapacidad, a quienes ha proporcionado formación y recursos para reducir la pobreza, las desigualdades y para alcanzar su integración social. En la Fundación luchamos cada día para que estas personas tengan acceso a una educación y una sanidad de calidad, a una vivienda digna y segura, a una nutrición equilibrada y que tomen así, las riendas de su vida, convirtiéndose en protagonistas de su futuro.

La pandemia mundial de la COVID-19 ha impactado en la vida de muchas personas en todo el mundo. La FVF trabaja en primera línea para afrontar sus peores consecuencias en la población india más vulnerable. Esta sacudida marcará un antes y un después en nuestras vidas y nos hace plantearnos: ¿es este el modelo social y de desarrollo que queremos? ¿o construiremos uno diferente inspirado en la solidaridad, la igualdad y la sostenibilidad? Tenemos esperanza, porque sin esperanza no hay acción.

El desarrollo sostenible es hoy requisito imprescindible para abordar los grandes retos globales y fomentar un nuevo modelo de crecimiento y de convivencia en el planeta. **Con vuestro apoyo podemos seguir impulsando el desarrollo de las zonas rurales del sur de la India y contribuir así, desde la acción local, a la transformación social y la prosperidad global.**

Muchas personas trabajan para mantener el legado humanista de mi padre y para, inspirándose en él, cambiar la vida de más tres millones de personas en 3.700 pueblos de los estados indios de Andhra Pradesh y Telangana.

Con vuestra implicación y colaboración seguiremos transformando la sociedad en humanidad. Gracias por hacerlo posible.

Recibid un cordial saludo,



Moncho Ferrer

Director Ejecutivo de Programas Globales de la Fundación Vicente Ferrer

LA FUNDACIÓN VICENTE FERRER

La [Fundación Vicente Ferrer](#) es una ONG de desarrollo comprometida desde 1969 con el proceso de transformación de una de las zonas más empobrecidas del sur de la India: los estados de Andhra Pradesh y Telangana. Creemos en las personas y en el poder de la acción. Por eso implicamos a los grupos especialmente vulnerables y a las comunidades más desfavorecidas para lograr la justicia social y un desarrollo sostenible.

En **España**, la Fundación Vicente Ferrer (FVF) lleva a cabo ese trabajo a través de su red de **colaboradores, voluntarios, trabajadores y representantes comprometidos** con la filosofía de la acción que siempre nos ha orientado para construir un futuro mejor para las generaciones futuras.

En **la India**, nuestra contraparte local [Rural Development Trust \(RDT\)](#) gestiona un amplio programa de desarrollo integral, trabajando codo con codo con las comunidades beneficiarias. Más de 2.000 trabajadores locales y voluntarios trabajan por la transformación económica y social de las personas más empobrecidas, acompañándolas en su lucha por un futuro digno.



El trabajo en sanidad, educación, hábitat, ecología así como la intervención junto a los colectivos más discriminados socialmente, las mujeres y las personas con discapacidad, ha dado lugar a un modelo ejemplar en el marco de la cooperación. La organización tiene como objetivo conseguir una mejora de las condiciones de vida de las comunidades más empobrecidas, trabajando simultáneamente en diferentes sectores, entre ellos, el de **Hábitat**, en el cual se enmarca este proyecto.

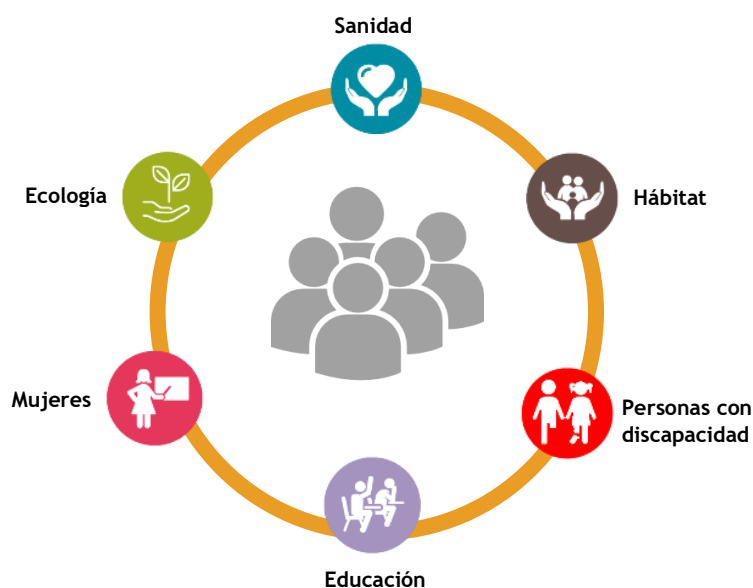

Pincha en cada icono para conocer más sobre los sectores

Según los Objetivos de Desarrollo Sostenible (ODS) propuestos por las Naciones Unidas, todos los países tienen la oportunidad de adoptar un conjunto de objetivos globales para erradicar la pobreza, proteger el planeta y asegurar la prosperidad para todos. Cada objetivo tiene metas específicas que deben alcanzarse en 2030.

La FVF trabaja de manera global para conseguir los siguientes ODS ([pincha sobre la imagen](#)):



Desde el sector de Hábitat se promueve el derecho a la vivienda y también la construcción de espacios educativos y comunitarios. La construcción de viviendas contribuye a la consecución de los siguientes Objetivos de Desarrollo Sostenible:



Erradicar la pobreza es la misión de RDT y FVF, y el eje transversal de todos los proyectos. La FVF en la India trabaja con las clases desfavorecidas y marginadas y con los colectivos más vulnerables: niños y niñas, mujeres y personas con discapacidad.



La mayoría de la población vive de la agricultura en una zona con sequía endémica que provoca la migración de la población a las ciudades para desarrollar trabajos precarios viviendo en condiciones infrahumanas. La creación de colonias de hogares dignos crea sentimiento de pertenencia a la comunidad y permite la implementación de otros proyectos que garantizan el sustento a las familias, estabilizan la población y crean las condiciones para un desarrollo económico y social sostenible.



Las viviendas se escrituran a nombre de la mujer y/o, si se da el caso, de personas con discapacidad que, por primera vez, se convierten en propietarias. Las mujeres y las personas con discapacidad son colectivos vulnerables objeto de discriminación. Ser propietarias de una vivienda aumenta su nivel de autoestima y su poder dentro de la familia, además de aportarles protección, seguridad, aceptación e integración dentro de la sociedad.



El 54% de las familias en India no disponen de ningún tipo de saneamiento básico y la defecación al aire libre es una práctica común que provoca problemas de salud pública (transmisión de enfermedades), ambientales (contaminación de aguas subterráneas) y de seguridad para las mujeres (más expuestas al acoso). Las colonias de viviendas construidas por RDT están dotadas de sistemas de agua potable, letrinas y aseos, que garantizan condiciones de salubridad. Se sensibiliza a la población sobre su buen uso.



La mano de obra y los materiales empleados en la construcción son locales. Además, junto a la construcción de la colonia de viviendas, se realiza la plantación de árboles y la concienciación de la población para promover un medioambiente limpio y saludable.



Los ODS anteriores tienen un impacto directo en la salud y el bienestar de la población. Además, las viviendas están adaptadas al clima, las costumbres y el entorno, y protegen a las familias de las altas temperaturas, las lluvias monzónicas y las picaduras de animales venenosos como escorpiones, serpientes y mosquitos portadores del dengue y la malaria.

Hasta el año 2022, RDT ha construido 82.934 viviendas, pero, según estimaciones del gobierno, todavía hay carencia de 150.000 viviendas en la zona.

LOCALIZACIÓN

La Fundación desarrolla su Programa de Desarrollo Integral en las zonas rurales de los estados de Andhra Pradesh y Telangana (al sureste de la India), donde viven los grupos de población más vulnerables, condicionados en su día a día por la situación de sequía crónica que sufre la zona, y por las desigualdades sociales a las que, todavía hoy, tienen que hacer frente.

El presente proyecto se desarrollará en la aldea de Kothapalli, en el área de Kanekal, región de Uravakonda, con la colaboración de la Xunta de Galicia a través de la Cooperación Galega.



[Visualiza la localización en Google Maps](#)

 OFICINA CENTRAL RDT

 OFICINA REGIONAL RDT

NUESTRA ACTUACIÓN EN KOTHAPALLI

La **aldea de Kothapalli** está constituida por 327 familias con 1953 personas en total (833 hombres y 1120 mujeres), todas ellas beneficiarias directas de la Fundación, que, desde el año 1995, ha desarrollado los siguientes proyectos en la aldea:

SECTORES	ACCIONES REALIZADAS
Hábitat	
Viviendas	✓
Viviendas Adaptadas	✓
Ecología	
Riego por goteo	✓
Plantación de árboles frutales	✓
Pozos de agua	✓
Educación	
Escuela	✓
Bicicletas para ir al instituto	✓
Actividades extracurriculares	✓
Becas para estudios superiores	✓
Sanidad	
Nutrición	✓
Revisiones médicas	✓
Mujeres	
Sangham (asociación)	✓
Personas con discapacidad	
Sangham (asociación)	✓
Centros residenciales	✓

En la tabla anterior mostramos las acciones realizadas en esta aldea a fecha de hoy. Hemos recorrido un largo camino para acabar con la pobreza extrema en la India, como es el caso de la **aldea de Kothapalli**, pero aún queda mucho trabajo por hacer. El cambio es posible y queremos que vosotros forméis parte de él.



UNA VIVIENDA QUE DIGNIFICA

© FVF

Disponer de una vivienda sólida y en condiciones de higiene y seguridad es un requisito imprescindible para lograr la integración social de las familias en la comunidad.

Las edificaciones de la FVF encajan armónicamente con el entorno gracias al uso de materiales locales. Su diseño, dimensión y funcionalidad se adecúan a los usos y costumbres de la región.

Son casas sencillas de 48,86 m² con tres estancias interiores: una que se utiliza como cocina (con espacio para despensa y almacenaje), y otras dos habitaciones que se utilizan como dormitorio y sala.

Anexo a la vivienda, la casa dispone de un espacio de aseo personal con letrina. En el espacio exterior tiene un porche elevado con una cubierta que les protege de la dureza del clima.

Con el objetivo de empoderar a las mujeres, las nuevas viviendas se escrituran a su nombre, de esta forma obtienen una propiedad y un bien para el futuro de sus hijas e hijos.

A modo de agradecimiento se coloca una placa conmemorativa con el nombre de los colaboradores que han participado en la financiación de su construcción.

FICHA TÉCNICA DEL PROYECTO

Número de viviendas: 58

Localización: Kothalapalli

Beneficiarios: 238 personas

Las comunidades más vulnerables y en riesgo de exclusión viven en cabañas construidas con lodo o paja, muchas veces ubicadas en los laterales de los caminos o las carreteras y apartadas de los servicios públicos básicos.

Desde 1996 la FVF trabaja en los estados de Andhra Pradesh y Telangana para garantizar condiciones de habitabilidad, funcionalidad, seguridad estructural y salubridad para los más desfavorecidos.

Hasta 2019 las casas disponían de 2 estancias, pero tras trabajar en colaboración con las familias y con la comunidad, y sobre la base de sus propuestas y necesidades, se puso en marcha un proceso conjunto de creación de un nuevo diseño. En este proceso se ha tenido en cuenta la necesidad de las familias de disponer de un poco más de espacio, tener estancias para diferentes usos y ubicar en el lugar más adecuado el cuarto de aseo y letrina. De esta manera las viviendas actuales disponen de 1 habitación más, un total de 3 estancias, lo que ha permitido ampliar un poco las dimensiones de las casas y que resulten más cómodas.

Las casas se construyen en colaboración con la comunidad y representan un punto de inflexión en sus vidas: son, por primera vez, un resguardo eficaz ante las lluvias monzónicas y ante el intenso calor pre-monzónico, garantizando a su vez protección contra las picaduras de animales peligrosos como serpientes y escorpiones.

Disponer de un espacio para la higiene personal favorece la seguridad de las jóvenes y mujeres de la comunidad, que evitan tener que alejarse del pueblo y exponerse a numerosos peligros como agresiones sexuales o secuestros.

Poseer un hogar seguro y digno aumenta la autoestima de las familias y el sentimiento de pertenencia a la comunidad, algo muy importante para estos colectivos que ha padecido históricamente una profunda discriminación.



De acuerdo con lo que han remarcado varias organizaciones internacionales y de desarrollo, **el mayor impacto negativo de la pandemia por covid-19 y del confinamiento lo están sufriendo los colectivos que ya se encontraban en una situación de vulnerabilidad.**

En India, como aquí en España, las familias también tuvieron que vivir un confinamiento que paralizó el país. Y en estas circunstancias difíciles que nos han sobrepasado a todos, poseer una vivienda digna con todas las condiciones higiénicas y de salubridad está siendo clave para frenar la propagación de la covid-19 y contener la enfermedad en la India rural.

Desde 2019 RDT construye casas más amplias y con más estancias, recogiendo las necesidades transmitidas por las personas beneficiarias. Gracias a esta mejora, este nuevo diseño les permite disponer de mejores condiciones para enfrentar esta situación.

Durante la ejecución del proyecto, RDT cuida para que se cumplan todas las directrices de seguridad establecidas por las autoridades locales, de acuerdo con las recomendaciones sanitarias para la prevención de la covid-19. Entre las precauciones está el suministro de elementos de protección a todas las personas involucradas, como mascarillas faciales, por ejemplo. Las medidas son aplicadas en todas las fases del proyecto, desde las reuniones y talleres con la comunidad y los beneficiarios hasta los trabajos de construcción y el acto final de entrega de las casas.

La colaboración de la **Xunta de Galicia** a través de la **Cooperación Galega** posibilita a muchas familias en la India rural el **acceso a una vivienda sólida y segura** que, además de favorecer su integración social, tiene como resultado inmediato la mejora en la salud y en la calidad de vida de estas personas.





© Nagappa/FVF

LAS FAMILIAS BENEFICIARIAS

Las familias de la aldea se reúnen periódicamente en la asamblea del pueblo y trasladan sus necesidades al Comité de Desarrollo de la Comunidad (CDC). El CDC expone las prioridades, colabora en la obtención de los terrenos y la distribución de las brigadas de trabajo, entre otras funciones. Posteriormente, el Comité identifica y selecciona a las familias beneficiarias.

Las personas destinatarias de las casas trabajan activamente en el proyecto, con ayuda de su comunidad y con el respaldo técnico y financiero de RDT. Esto fomenta un sentimiento de responsabilidad por el desarrollo integral de sus comunidades, y garantiza el buen funcionamiento y la sostenibilidad de los programas.

ASAMBLEA DEL PUEBLO

- Se reúne cada 2 meses para poner en común inquietudes y propuestas de mejora.
- Las decisiones se trasladan al Comité de Desarrollo de la Comunidad.

COMITÉ DE DESARROLLO DE LA COMUNIDAD (CDC)

- Formado por 12 líderes elegidos por la comunidad (6 hombres y 6 mujeres).
- Representa al pueblo y ejerce de portavoz ante la FVF para plantear los problemas y retos comunitarios.

ORGANIZADOR DE LA COMUNIDAD

- Es el nexo entre la FVF y los CDC.
- Tiene entre 6 y 8 CDC a su cargo.
- Detecta necesidades, identifica a las personas beneficiarias, forma los comités y da apoyo en la implementación del proyecto.

POBLACIÓN BENEFICIARIA DIRECTA	POBLACIÓN BENEFICIARIA INDIRECTA
<p>Las familias beneficiarias directas que dispondrán de una nueva vivienda son 58, siendo los propietarios 57 mujeres y un hombre con discapacidad.</p> <p>En total, 330 personas:</p> <ul style="list-style-type: none"> ○ 154 mujeres ○ 55 hombres ○ 55 niñas ○ 66 niños 	<p>El resto de las 269 familias de la aldea, compuestas por un total de 1279 personas, también se beneficiarán de forma indirecta del proyecto.</p>

REQUISITOS PARA SER BENEFICIARIO/A

Ser residente del pueblo

No disponer de una casa a su nombre

No haber obtenido una casa de RDT anteriormente

Formar parte de la asociación de mujeres o personas con discapacidad del pueblo (*sangham*)

Escolarizar a sus hijas e hijos

Compromiso de no alquilar, hipotecar ni vender la nueva vivienda

Participar en los programas de desarrollo de la comunidad de RDT

Disponer de un terreno registrado a nombre de la mujer

UN CAMBIO EN LA COMUNIDAD



© FVF

Muchas familias de las comunidades desfavorecidas de Andhra Pradesh y Telangana viven en casas precarias construidas por ellos mismos. Estas cabañas no reúnen las mínimas condiciones de habitabilidad ni higiene. En muchas ocasiones tienen que cambiar el techo cada año, debido a que las lluvias monzónicas producen goteras y lo destruyen. Tampoco cuentan con letrina o un espacio para su higiene personal, lo que les obliga a hacer sus necesidades fisiológicas al aire libre con consecuencias muy negativas sobre la salud y la seguridad.

Gracias a las nuevas viviendas facilitadas por la Fundación Vicente Ferrer, la situación social de las familias mejora de forma sustancial.

“El mayor problema de la casa antigua era el de las goteras; cada vez que llovía, se llenaba de agua. Si estábamos durmiendo, acabábamos mojados. Teníamos que poner un plástico y acurrucarnos todos en un rincón. A menudo enfermábamos. Cada año había que cambiar el techo, lo que significaba un coste muy alto y difícil de asumir para nosotros, que somos agricultores”.

Ballunaik y Lakshmibai

OBJETIVOS GENERALES Y ESPECÍFICOS

OBJETIVOS GENERALES

Proporcionar una vivienda digna y segura.

Empoderar a las mujeres y personas con discapacidad dentro de la sociedad india.

Proporcionar protección y seguridad.

OBJETIVOS ESPECÍFICOS

CORTO PLAZO

Proporcionar 58 casas en condiciones de salubridad e higiene para las familias más desfavorecidas de Kothapalli.

MEDIO PLAZO

Fomentar el sentimiento de pertenencia a la comunidad para un desarrollo común y sostenible.

LARGO PLAZO

Conseguir una disminución de enfermedades relacionadas con el hacinamiento y la insalubridad de las viviendas de la población.

RESULTADOS ESPERADOS

Construir 58 viviendas con espacio para la higiene personal, con la colaboración activa de la comunidad.



© FVF



PROCESO DE CONSTRUCCIÓN

© FVF

La construcción de estas viviendas tiene una duración aproximada de 14 meses, con inicio previsto en octubre de 2022 y finalización en diciembre de 2023. Las fases de construcción son las siguientes:

TRABAJOS PREPARATORIOS

- Aprobación de los planos
- Limpieza y marcaje del terreno
- Excavación y capa de hormigón

INTERIORES DE LA CASA

- Construcción de parapetos
- Excavación de fosa séptica
- Instalación láminas metálicas onduladas
- Suelo para vivienda y baño
- Enyesado de las paredes

LEVANTAMIENTO DE ESTRUCTURA

- Estructura básica
- Estructura hasta el dintel
- Construcción de dinteles y cubiertas
- Estructura hasta el tejado
- Construcción del tejado para vivienda y baño

FASE FINAL

- Colocación de puertas y ventanas
- Pintura, carpintería y decoración

PLANOS DE LA VIVIENDA

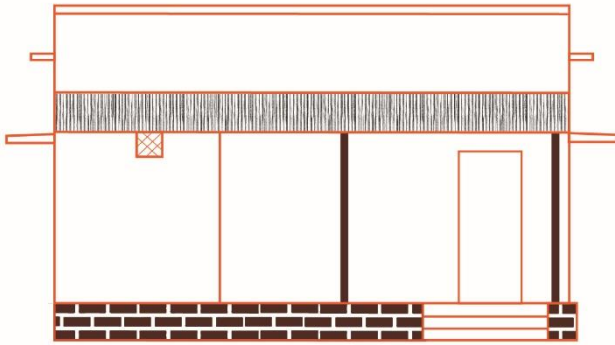

FACHADA FRONTAL

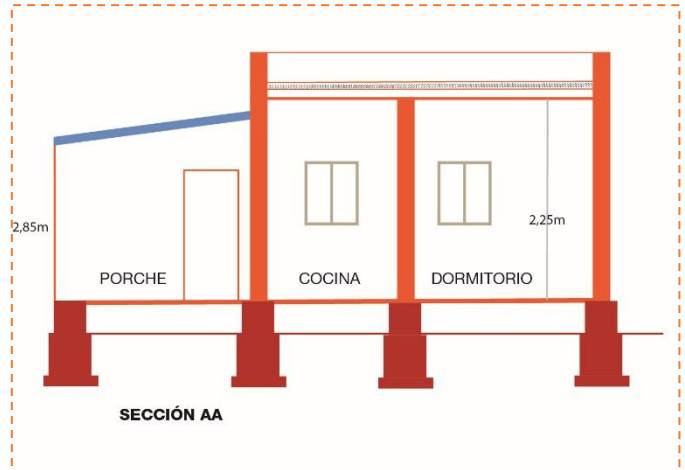

SECCIÓN AA

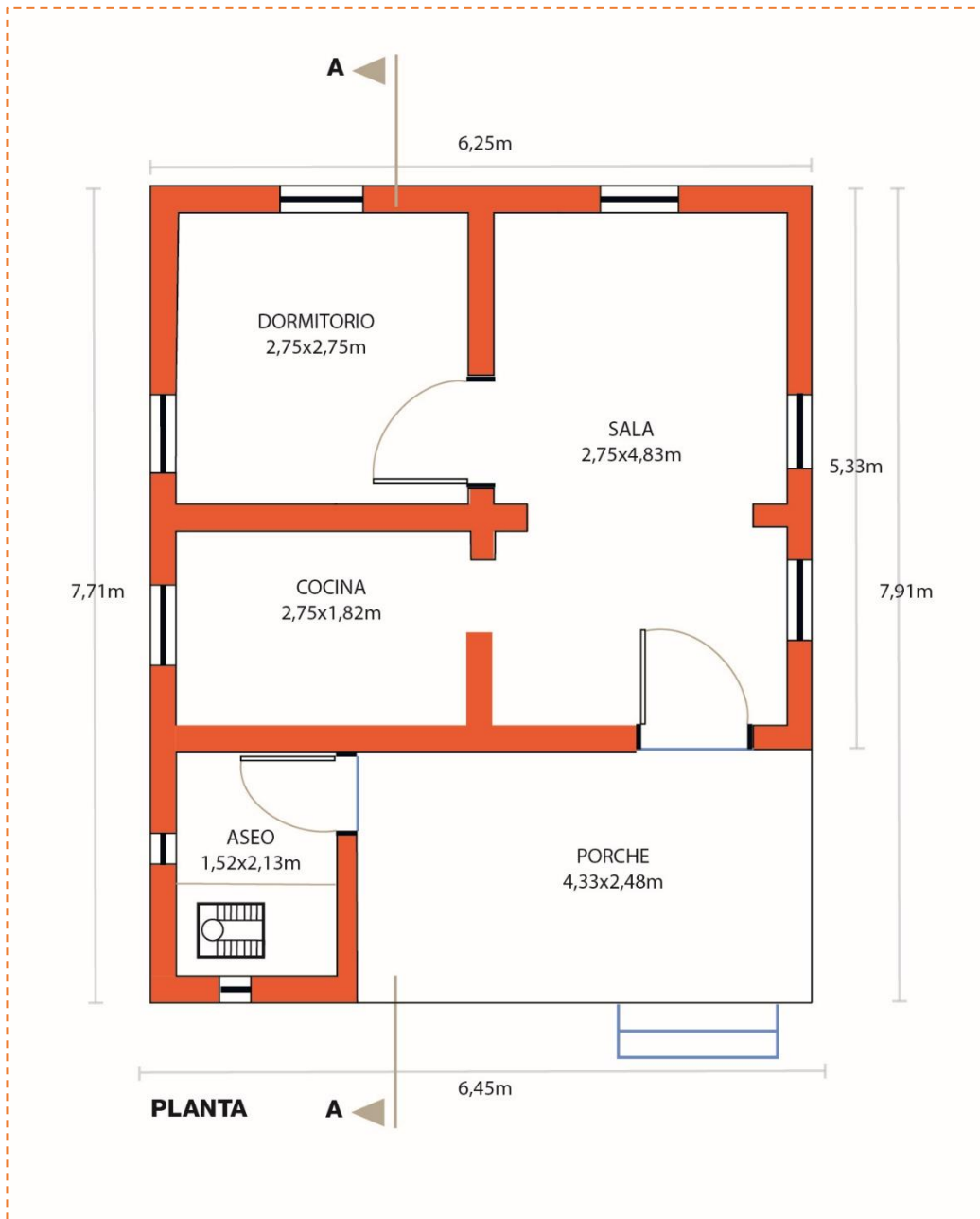

PLANTA



VIVIENDAS ADAPTADAS AL ENTORNO

© Juan Alonso / FVF

Las altas temperaturas, que pueden llegar a superar los 45°C, y las lluvias monzónicas de los meses de julio a octubre condicionan los materiales con los que se construyen las viviendas, ya que deben estar dotadas de un aislamiento para acondicionar la casa como refugio contra las inclemencias climáticas. Además las construcciones deben cumplir con unas condiciones de salubridad e higiene adecuadas.

Hay tres condicionantes que determinan el tamaño y la forma de las construcciones: el clima, las costumbres y los materiales locales disponibles.

Con el fin de evitar las posibles inundaciones por las lluvias y proteger a sus habitantes de insectos y reptiles, las viviendas se construyen a unos 40 centímetros del suelo. El cerramiento de la vivienda, el baño, así como las divisiones entre las habitaciones se va a realizar con bloques de hormigón macizo y mortero de cemento. Estos bloques son fabricados in situ por la misma comunidad. Las paredes tienen 23 cm de espesor. Todas las ventanas irán protegidas desde el exterior, bien del sol directo o cualquier otro aspecto meteorológico adverso, por un voladizo de 60 cm fabricado con piedra Cuddapah.

Las casas dispondrán de 3 estancias: un dormitorio, una sala y una cocina. También dispondrán de un porche donde habitualmente desarrollan su día a día.

Estas casas también disponen de un espacio para aseo, situado en el exterior, que cuenta con dos fosas sépticas para la recogida de residuos. Las familias obtienen el agua de las fuentes públicas de la comunidad.

LA PRECARIEDAD DE SUS CASAS

A continuación, se exponen algunas fotografías de las familias beneficiarias y sus viviendas actuales en la aldea Kothapalli:









EQUIPO HUMANO

© Sofía Moro / FVF

FUNDACIÓN VICENTE FERRER



FVF

Directora de Programas

Nadia Llorens

Coordinadora de Instituciones Públicas

Rocío Alonso Piedra

Técnica/o de Instituciones Públicas

María García-Miguel

Responsable de la Delegación de Galicia y Principado de Asturias

María Moldes Suárez

RURAL DEVELOPMENT TRUST



RDT

Directora Ejecutiva

Anna Ferrer

Director Ejecutivo de Programas Globales de Fundación Vicente Ferrer

Moncho Ferrer

Director del Sector Hábitat

Rajasekhara Reddy

Director del Departamento de Proyectos

Dr. Hari Narayana Rao

“Mi trabajo consiste en conseguir sueños imposibles”

Vicente Ferrer

HABLEMOS

María Moldes Suárez

Delegada de la Fundación Vicente Ferrer en Galicia y Principado de Asturias

mmoldes@fundacionvicenteferrer.org

659 77 55 61

www.fundacionvicenteferrer.org



Fundación Vicente Ferrer



@fvicenteferrer



Fundación Vicente Ferrer Galicia y Asturias



@fvfmmoldes



Pincha sobre los iconos para seguirnos en nuestras redes sociales